

EDIÇÃO 2023/2024

NOVA PETRÓPOLIS

CAPITAL NACIONAL DO COOPERATIVISMO
E JARDIM DA SERRA GAÚCHA



CONHEÇA ATRATIVOS PARA
ORGANIZAR SUA VIAGEM

DICAS DE PASSEIOS, RESTAURANTES,
HOSPEDAGENS E EVENTOS

ROTA EXCLUSIVA DAS ORIGENS
ALEMÃS E O COOPERATIVISMO

PELA SINUOSA ESTRADA que leva a Nova Petrópolis, na Serra Gaúcha, iniciamos uma grande viagem. Caminhos repletos de plátanos, inúmeras curvas e paisagens a perder de vista introduzem a chegada neste destino único e belíssimo, que fica entre Gramado e Caxias do Sul.

Estar em Nova Petrópolis é como visitar uma cidadezinha na Alemanha, com a presença de tradicionais costumes, danças, gastronomia, arquitetura e hospitalidade. Por isso, em parceria com a **Sicredi Pioneira e o Sebrae/RS**, desenvolvemos este guia de viagem, para que você organize seu roteiro em um dos destinos mais encantadores do Rio Grande do Sul.

Com dezenas de construções típicas e gastronomia rica, a cidade imprime no turismo os traços dos antepassados germânicos e mantém a originalidade e a cultura local, unindo a inovação com as influências do passado.

Em uma localização estratégica, a menos de duas horas de viagem desde Porto Alegre, a cidade investe cada vez mais em experiências, com roteiros e atrativos turísticos

de lazer e históricos, lojas, malharias, cafés, restaurantes, espaços de contemplação da natureza e hospedagens únicas, para todos os gostos e necessidades.

Para organizar todas as possibilidades nesta florida e colorida cidade que não para de crescer, o conteúdo do guia está dividido em seções: começamos com pontos básicos da cidade, que vão colaborar com os primeiros momentos da viagem, especialmente se for sua primeira vez por lá.

No decorrer das 40 páginas do guia você também encontrará dicas valiosas sobre o que visitar, onde comer, onde se hospedar, além de roteiros já formatados na cidade. As indicações foram feitas a partir de experiências reais vividas por nossa equipe de jornalistas.

No final do guia há uma lista de eventos por Nova Petrópolis, para você não perder a diversão.

Viaje pelas páginas e se encante com cada detalhe desta linda cidade germânica.

Boa leitura!

[Anelise Zanoni](#)

Jornalista

D I C A S O B R E O G U I A

Você verá selos nas indicações do guia. Cada um deles representa uma característica, empreendimento ou atração turística sugerida por nossa equipe. Abaixo, veja as indicações que usamos:



Para curtir em família



Para curtir em casal



Para curtir a natureza



Local Pet-Friendly



Característica Germânica

JUNTOS
Programa de Fidelidade

Indica que nesta atração você pode usar o benefício oferecido pela Sicredi Pioneira



EXPEDIENTE • Concepção editorial: Way Content Agência de Comunicação • Coordenação do projeto: Anelise Zanoni e Paola Benevenuto (Sicredi Pioneira) • Reportagem: Anelise Zanoni e Nicole Fritzen • Fotos: Anelise Zanoni, Way Content • Projeto gráfico e diagramação: Veranno Comunicação • Este guia foi finalizado com informações atualizadas até 27/10/2023 • Projetos de comunicação para as áreas de turismo, gastronomia e lifestyle • Entre em contato: ane@waycontent.com

ÍNDICE

05

O BÁSICO

Um guia rápido sobre Nova Petrópolis

08

O QUE VISITAR

Organize seu roteiro

14

ONDE COMER

Os sabores de Nova Petrópolis

24

HOTÉIS E POUSADAS

Onde se hospedar

30

PASSEIOS

Roteiros em Nova Petrópolis

37

CALENDÁRIO

Eventos o ano inteiro

NOVA PETRÓPOLIS

UM GUIA RÁPIDO

COLORIDA, FLORIDA E MUITO organizada, Nova Petrópolis é um verdadeiro tesouro da Serra Gaúcha. Tem belezas surpreendentes, as quais predominam as cores das flores, a perfeição das construções germânicas e o verde de morros e árvores. Seja na gastronomia, arquitetura, construções típicas, eventos ou nos costumes, a cidade eleva a cultura alemã e mantém o legado de quase dois séculos de imigração.

Por conta da história que ainda é viva, Nova Petrópolis carrega o título de Capital Nacional do Cooperativismo, por ter sido o berço do cooperativismo de crédito da América Latina e por sediar

a primeira cooperativa de crédito do Brasil, que hoje é a [Sicredi Pioneira](#).

Para cultivar essa história, foi elaborado um passeio pelos principais marcos responsáveis por trazer o título à cidade, chamado de **Roteiro do Cooperativismo**, que você verá a partir da página 31.

Separamos algumas informações importantes neste guia rápido sobre a cidade, para você conhecê-la e aproveitar este destino repleto de histórias e lugares incríveis para serem visitados!





Sabor germânico típico da cidade

Localização

Nova Petrópolis fica na Serra Gaúcha e tem localização privilegiada, entre Gramado e Caxias do Sul. É um destino único para quem organiza uma viagem exclusiva à cidade ou deseja incluí-la em um roteiro por outras localidades da serra.

Para quem vem de Porto Alegre, é possível fazer o caminho da Rota Romântica. O trajeto é lindo, colorido e cheio de paisagens incríveis!

Distâncias

Porto Alegre: 88 km; Gramado: 34 km; Canela: 41 km; e Caxias do Sul: 33 km.

Como chegar

Para chegar na cidade, é possível ir de carro e fazer o trajeto da Rota Romântica, que tem uma estrada boa, sinuosa e com paisagens bonitas.

Quem opta por ônibus, pode viajar a partir da Rodoviária de Porto Alegre. Entre as empresas que operam viagens até a cidade estão Wendling; Citral; e Planalto. A duração das viagens é de cerca de 2h30.

Confira sempre os horários nos sites das empresas, pois pode haver alterações.

Como se deslocar

Se você não está viajando com uma agência de turismo, o ideal é se deslocar de carro próprio ou de táxi pelos atrativos da cidade - no centro é possível fazer os percursos a pé. Para quem precisa de transporte público, tem a opção de ônibus dentro da cidade, com a empresa Nova Gralha.

Estacionamento

Costuma ser fácil estacionar pela cidade. Há vagas pelo centro, geralmente com co-

brança por meio de parquímetros.

Área central

O centro é compacto e fácil de ser percorrido a pé. A Praça das Flores, localizada na Avenida 15 de Novembro, é o atrativo turístico mais visitado e fica no coração de Nova Petrópolis.

Sempre inovadora e encantadora, a praça muda o visual de acordo com a estação do ano ou dos eventos.

É nesta área onde ficam também o famoso Labirinto Verde, a Rua Coberta e os monumentos históricos da Força Cooperativa, Portal de Imigração e Monumento da Bíblia.

Há lojinhas ao lado da Rua Coberta e ao longo da Av. 15 de Novembro.



Praça Theodor Amstad

Gastronomia

A gastronomia da cidade é bem variada e farta, com opções para todos os gostos e paladares. A culinária que predomina é a alemã, principalmente pelos cafés coloniais e restaurantes típicos. De modo geral, os lugares têm preços bem mais acessíveis do que Gramado e Canela.

Malharias

Além dos pontos turísticos germânicos, também se destacam as malharias, que têm forte atuação. As lojas estão espalhadas principalmente pelo Centro. Na Galeria do Imigrante e na Galeria Zang Dorf, por exemplo, você encontra algumas delas.

Eventos

É comum encontrar eventos durante todo o ano em Nova Petrópolis. Entre eles, está o famoso Festival Internacional do Folclore, Festival Sabores da Colônia e a Magia do Natal de Nova Petrópolis, que traz todo o encantamento da celebração de fim de ano.

Confira o calendário de eventos na página 37.

Muitas flores

Assim que você chegar em Nova Petrópolis perceberá que a cidade é colorida pelas flores. Por isso, é conhecida como o Jardim da Serra Gaúcha.

São muitos canteiros de flores espalhados pela cidade, e as variedades mudam conforme a estação do ano. Esta é outra herança da colonização germânica, que também tem forte influência sobre a gastronomia e cultura local.

ORGANIZE
O SEU

ROTEIRO



Esculturas Parque Pedras do Silêncio

Organizada, colorida e com características germânicas, Nova Petrópolis é uma cidade que merece entrar no roteiro de passeios pela Serra Gaúcha.

Repleto de história e de empreendimentos novos, o destino é perfeito para as férias ou para passeios de final de semana.

SÃO MUITAS AS atrações para contemplar a natureza, comer muito bem, curtir a *happy hour* e fazer turismo de compras. Por isso, organizamos uma lista para você planejar sua visita! Lembre-se: cada um dos empreendimentos têm indicações da nossa equipe. Alguns que são parceiros do [Juntos](#), o programa de fidelidade para associados da Sicredi Pioneira, estarão identificados com um selo.

JUNTOS
Programa de Fidelidade

Aproveite a oportunidade de trocar seus pontos nas indicações que faremos abaixo!

O que fazer?

Dividimos as atrações em dois segmentos, por ordem alfabética. São elas:

Atrações no centro da cidade - empreendimentos que ficam até 4km da Praça das Flores.

Atrações pelo interior - empreendimentos que ficam mais de 4km da Praça das Flores.

Cervejaria Edelbrau 🍷 🍺 **JUNTOS**

Uma das principais cervejarias da cidade, a Edelbrau tem um espaço físico completo, com atrativos diferenciados. Além da lojinha oficial, com todos os produtos e cervejas da marca, a cervejaria também oferece a Experiência Edelbrau, que é um tour interativo que mostra o processo de produção da cerveja e a história da cervejaria.

A experiência é dividida em algumas etapas, que mesclam o digital e o analógico de forma muito interativa e divertida e ainda inclui degustação e copo americano.

Av. 15 de Novembro, 4024 - Centro.
Diariamente, das 9h às 18h e nos sábados das 9h às 19h.

A Experiência Edelbrau pode ser feita diariamente, das 9h às 17h.



Galeria Zang Dorf

Galeria do Imigrante 🍷 🍺 🍷

É uma das mais famosas galerias da cidade. Inspirada nas construções alemãs, tem mais de 50 lojas, entre elas muitas malharias. Há também o restaurante Plátano Grill e uma praça de alimentação. Dá pra passar um turno inteiro por ali sem ver o tempo passar!

Av. 15 de Novembro, 1883 - Centro.
Diariamente, das 9h às 19h.

Galeria Zang Dorf 🍷 🍺 **JUNTOS**

Uma linda galeria decorada com guarda-chuvas coloridos e arquitetura germânica. Há lojas variadas com produtos de confecções, tricôs e também a loja da Kukos, que é um dos símbolos da cidade.

Av. 15 de Novembro, 1750. Diariamente.

Dakota Outlet 🍷 🍷

Em um espaço novo, colorido e instagramável, a Flagship Store da Dakota tem opções de calçados para todos os estilos, adulto ou infantil. O ambiente é decorado na cor rosa, com lindas luzes na entrada e o teto com plantinhas verdes. A loja foi reinaugurada em 2022 e tem vários calçados do Universo Dakota. Também tem espaço para tomar um café ou chocolate quente e lugar para fazer fotos.

Av. 15 de Novembro, 3667. Diariamente, das 9h às 19h.



Experiência na Cervejaria



Parque Aldeia do Imigrante



Casas Enxaimel

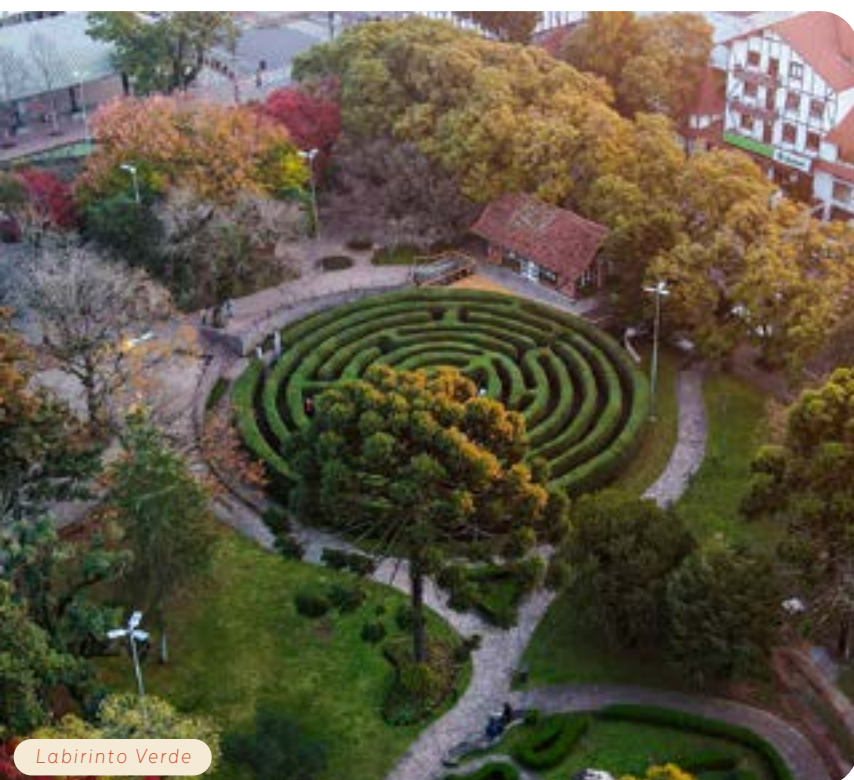

Labirinto Verde

JUNTOS



Parque Aldeia do Imigrante

É uma das maiores e mais germânicas atrações da cidade, com várias atividades e passeios, e estrutura com parquinho, lago, ciclovia, lojas e muita gastronomia típica alemã. O parque temático homenageia e resgata a cultura dos colonizadores alemães e é dividido em duas áreas: a Aldeia Bávara e a Aldeia Histórica.

A primeira está localizada na entrada e conta com pórtico, lojinhas de malhas, artesanato e produtos coloniais, salão de baile, quiosque para apresentações e o Biergarten. Na Aldeia Histórica estão prédios antigos em estilo enxaimel que contam a trajetória da imigração alemã.

Av. 15 de Novembro, 1966, Centro. Diariamente, das 9h às 18h.

Praça das Flores e Labirinto Verde



Colorida, florida e cheia de jardins e árvores, a Praça das Flores é originalmente chamada de Praça da República e fica no Centro. Além de encantadora, é famosa pelo monumento do Cooperativismo e a Casa do Artesão. Também é por ali que está o famoso Labirinto Verde, onde você pode se perder em meio aos ciprestes e fazer muitas fotos.

Av. 15 de Novembro, Centro. Diariamente.

Rua Coberta



Situada ao lado da Praça das Flores, a Rua Coberta é local de alguns dos principais eventos da cidade, como a Magia da Páscoa, Festival da Primavera e Magia do Natal. Com cerca de 12 metros de extensão, a rua abriga lojas, cafeterias e uma mini galeria comercial. Em épocas de eventos é toda enfeitada e, com certeza, é um dos cartões postais da cidade, juntamente com a praça.

Rua Rui Barbosa, 407, Centro. Diariamente.

JUNTOS

Casa Sander



Localizada na área rural da cidade, em meio aos parreirais, árvores, plantação de frutas e montanhas, a Casa Sander é uma agroindústria familiar que oferece espaço para saborear um delicioso piquenique. O diferencial é que os próprios visitantes podem escolher os produtos do cardápio e montar a própria cesta (foto ao lado).

O local também tem lojinha com produtos coloniais com sucos, geleias, bolachinhas, doce de leite e até espaço para hospedagem.

Estrada Geral da Linha Nove Colônias, 4577. Quinta à terça, das 10h às 17h.

Esculturas Parque Pedras do Silêncio

JUNTOS



O parque é um lindo museu a céu aberto, que conta com mais de 80 esculturas esculpidas em arenito que contam a história da cidade



Piquenique da Casa Sander

e da imigração alemã. Além das esculturas, o parque também tem espaços instagramáveis, lojinha, lago, contemplação de animais e até abelhas sem ferrão. [Veja o vídeo do parque.](#)

Rua Emílio Dinnebier Filho, 560 - Linha Brasil. Diariamente, das 9h30 às 18h.

Memorial Amstad



É uma experiência interativa, inovadora e moderna, que conta a história da imigração alemã, do cooperativismo e da cidade de Nova Petrópolis. Inaugurado em maio de 2023, o Memorial faz parte do **Roteiro do Cooperativismo** e fica no prédio da antiga Caixa Rural.

É inovador e cheio de descobertas para quem faz a visita. Tem quadros touchscreen explicando histórias, espaço para fotos e materiais da época dos imigrantes.

Rua José Otto Neumann, nº 430, Bairro Linha Imperial. Segunda a sexta, das 9h às 17h, com venda de ingresso até às 16h. Sábados, das 9h às 12h e bilheteria até às 11h.

Pinheiro



Multissecular

Símbolo do cooperativismo, o pinheiro é considerado um dos maiores do mundo. Está localizado a alguns minutos de carro do Me-



Esculturas lembram história da imigração



Ninho das Águias

DIVULGAÇÃO PREFEITURA DE NOVA PETRÓPOLIS



Voos ao Pôr do Sol

morial Amstad. Com idade estimada de 1.000 anos e 45 metros de altura, sua espessura é equivalente ao círculo formado por sete adultos de mãos dadas. O pinheiro pode ser avistado em meio à natureza e, ao seu redor, muitas árvores e uma trilha compõem o visual exuberante. Hoje é considerado um patrimônio natural do município de Nova Petrópolis.

Rua dos Boêmios, Linha Imperial.
Diariamente, das 8h às 19h.

Morro Malakoff

Outro atrativo que oferece uma incrível experiência de contemplação da natureza é o Morro Malakoff, que cruza as localidades de Linha Gonçalves Dias e Linha Brasil Fundos. O morro tem mais de 100 metros de altura e é um imponente ponto turístico, que remete ao período de colonização alemã da cidade.

Para chegar ao Malakoff é neces-

sário fazer um trajeto de 8 km de estrada de chão a partir da RS 235, que liga Nova Petrópolis a Gramado. Dá pra fazer diferentes circuitos por lá, incluindo roteiro a pé, de bicicleta ou de carro. O caminho até a atração é repleto de paisagens verdes, propriedades rurais e também prédios históricos.

Linha Brasil Fundos. Diariamente.

Ninho das Águias Rampa Municipal de Voo Livre

JUNTOS



Localizado a 684 metros de altitude, e a cerca de oito quilômetros da cidade, o Ninho das Águias Rampa Municipal é um lindo espaço de contemplação da natureza. O parque tem vista panorâmica e privilegiada da região das Hortênsias e também para outras cidades vizinhas. Por ali, também

é possível fazer voos livres, com pistas e estrutura para o esporte. Além disso, dá pra fazer piquenique, curtir a calma e ainda apreciar um visual ainda mais especial com o pôr-do-sol.

BR 116, na altura do km 181. Diariamente, das 8h às 19h.

Ninho EcoPark

É um parque que fica em uma propriedade privada ao lado do Ninho das Águias, e que abre somente nos finais de semana. Com paisagem para os morros e vales de Nova Petrópolis, o local oferece espaço para contemplação, com um primoroso deck com vista para a cidade, além de mesas, cadeiras, balanços e espaços para curtir a natureza e apreciar o pôr do sol.

Por ali, também tem um espaço coberto com venda de lanches, bebidas e carta de vinhos.

Av. Ninho das Águias, 4470, Fazenda Pirajá. Sábados, domingos e feriados das 10h ao pôr do sol.

Parada da Torre 🗺️ ❤️ 🌳 🌸

Se você gosta de mirantes e paisagens incríveis, precisa colocar a Parada da Torre no seu roteiro. Está localizada no caminho entre Nova Petrópolis e Gramado, na altura do km 15. Além do mirante com acessibilidade, tem lojas, cafeteria (veja

na página 17) e uma vista linda para a Janela do Vale. [Veja aqui o vídeo sobre este mirante.](#)

RS 235, Km 15, 688, Linha Araripe. diariamente, das 8h30 às 19h.

Praça Padre Theodor Amstad 🗺️ ❤️ 🌳 🌸

Fica no coração da Linha Imperial e é cercada por lindas paisagens. Repleta de árvores e flores coloridas, é nesta praça que se encontram alguns pontos históricos do cooperativismo, como um monumento em homenagem ao Padre Amstad, com

uma lápide que cita as principais cooperativas de créditos do Brasil e o monumento que celebra a irmandade entre as nações cooperativas.

Em meio às flores e cores da praça, também tem banquinho para sentar, sombra e parquinho para as crianças. O visual da praça se completa ao charme da Igreja São Lourenço Mártir, localizada na frente. Ambos integram o Sítio Histórico do Cooperativismo.

Rua Antônio Schoeler, Linha Imperial. Diariamente.



Vista da Parada da Torre

SABORES

DE NOVA PETRÓPOLIS

A gastronomia de Nova Petrópolis revela muito sobre a história da cidade e dos antepassados germânicos e está em constante transformação. Em um passeio pelos restaurantes, cervejarias e cafeterias você encontrará receitas familiares, pratos internacionais e muita comida com afeto.

Muitos empreendimentos são também atrativos turísticos, porque apresentam ambientes criativos e bem decorados, alguns deles são em parques ou cercados de natureza!

Veja a lista de empreendimentos que visitamos e indicamos a vocês!





Armazém Wazlawick

Armazém Wazlawick 🍷❤️

Localizado em um belo e antigo casarão de 1911, o restaurante da família Wazlawick é um espaço gastronômico decorado com cores, fotos, objetos e móveis que contam a história do local, que antigamente funcionava como armazém. Com uma culinária requintada e ambiente charmoso, o restaurante oferece uma sequência de pratos que inclui sopa de capelete, rodízio de filés, massas, risotos e uma mesa ampla de sobremesas.

É um restaurante para ser visitado sem pressa e, se o tempo estiver bom, a dica é sentar-se nas mesinhas do jardim.

RS-235, km 14,2, Linha Brasil. Sábados e domingos, das 11h30 às 14h30.

Biergarten Aldeia 🍷❤️🍷🍷🍷 JUNTOS

Localizado dentro do Parque Aldeia do Imigrante, o restaurante oferece um cardápio bem saboroso, com os principais pratos da Alemanha. Com decoração típica e músicas animadas ao fundo, o restaurante serve pratos típicos, petiscos, lanches e, claro, muito chope e cerveja.

Por ali, a dica é provar a Kassler, uma carne de porco defumada que acompanha repolho roxo agri-doce, molhos e batata salteada, e o tradicional Schnitzel, que é uma carne de porco empanada que veio com o mesmo acompanhamento, além de um molho de queijo. Além disso, também vale experimentar o petisco currywurst, que é uma salsicha branca com molho barbecue e curry que vem acompanhada de batata frita.

O restaurante também tem várias opções de sobremesas, como a Floresta Negra, que é um brownie com cobertura de frutas vermelhas e sorvete e o tradicional Apfelstrudel.

Av. 15 de Novembro, Centro. Diariamente, das 9h às 17h.

Café Colonial Serra Verde 🍷🍰❤️

O Serra Verde fica próximo à estrada que vai pra Gramado, então é uma parada interessante para quem deseja boa gastronomia. Com decoração e músicas típicas alemãs, a casa oferece farto café colonial, com mais de 70 variedades, entre doces e salgados. As sobremesas são servidas à parte, mas estão inclusas no valor do café colonial.

Av. 15 de Novembro, 3285. Segunda à sexta, das 12h às 17h e aos sábados e domingos das 10h às 17h.



Café Colonial Serra Verde

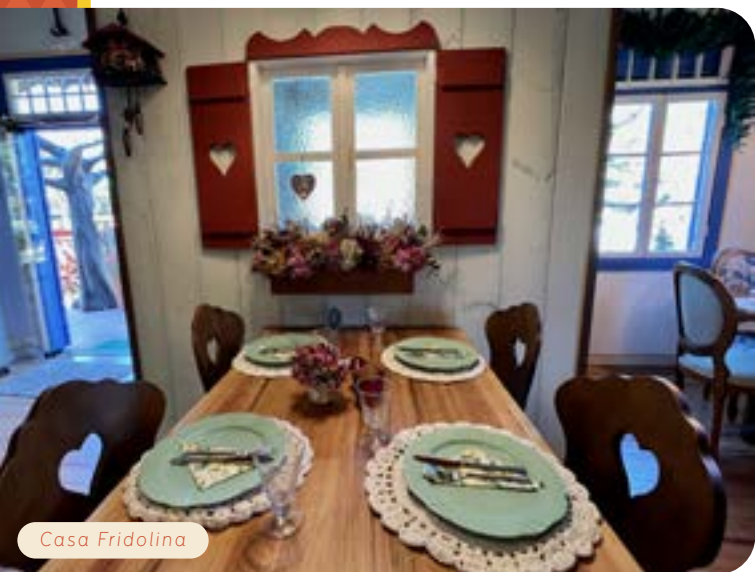

Casa Fridolina

Casa Fridolina 🙌❤️👩🍳

No caminho de Gramado, a Casa Fridolina traz todo o afeto, as lembranças e as comidinhas típicas da casa da avó.

Em um casarão histórico e típico alemão, o local é um café e restaurante que tem decoração com lustres, luzes, objetos antigos e mesas postas de maneira requintada e charmosa. O cardápio tem opções de almoço com destaque para a gastronomia alemã, drinques, lanches, carta de vinhos e cafés. Entre as especialidades está o chá da tarde, que serve duas pessoas e vem montado em uma torre de doces e salgados.

RS-235, Km 14 - Linha Brasil. terça à sexta, das 11h às 18h. Nos sábados e domingos, abre das 8h30 às 18h.

Catharina Wazlawick 🙌❤️

Cercada por jardins de lavanda, a antiga construção em estilo enxaimel abriga uma charmosa casa de biscoitos e chás. No interior da construção há mesas com elegantes porcelanas. Os biscoitos são de fabricação própria e o cardápio inclui também cucas artesanais.

RS 235 Km 14.2 Linha Brasil - ao lado do

Armazém Wazlawick . Sábados, Domingos e feriados, das 10h às 18h.

Cervejaria Traum 🙌❤️👩🍳

É um espaço para apreciar vários estilos de chope e também gastronomia de qualidade. O local é inspirado na mitologia nórdica, o que pode ser notado tanto na decoração quanto no nome dos pratos. A cervejaria tem quatro ambientes diferenciados, com lojinha, espaço kids, deque coberto, jardim e também mesas ao ar livre, junto à natureza.

RS 235, KM 6. Segunda a quinta das 10h às 12h e das 13h às 18h. Nas sextas e sábados das 10h às 23h e aos domingos, das 10h às 20h.

Colina Verde 🙌👩🍳❤️ JUNTOS

Um dos mais premiados restaurantes do Rio Grande do Sul, o Colina Verde é uma perfeita e completa experiência gastronômica. Localizado no topo de uma colina, funciona há mais de quatro décadas e é comandado pela família Schwantes, que monta um banquete baseado na cultura alemã do *kerb*.

O cardápio é extenso e tem receitas tradicionais da culinária alemã mescladas a receitas italianas e gaúchas.

Tudo é servido na mesa e trazido por atendentes com trajes típicos.



Comida germânica no Colina Verde

Rua Felipe Michaelsen, 160, (acesso pela BR-116), KM 185,5 - Vila Olinda. Terça a domingo, das 11h30 às 15h.

Edelhaus

Anexo à cervejaria Edelbrau, o restaurante tem petiscos, hambúrgueres e pratos à la carte. Um dos destaques da casa é o Cuca Burguer, preparado com pão de cuca, hambúrguer suíno, molho de queijo, pickles e alface. O restaurante também trabalha com receitas feitas com cervejas artesanais.

Além da ampla variedade de chopes da marca, a casa tem drinques, vinhos e espumantes.

Avenida 15 de Novembro, 4024. Quintas e sextas, das 17h às 23h, sábados das 11h30 às 23h e domingos das 11h30 às 16h30.



Rancho VSS

Süss Tal - Janela do Vale

Já pensou em tomar um cafezinho delicioso com uma vista para morros e paisagens? Essa cafeteria tem com cardápio doces, cafés, chocolates quentes e alfajores. Como bônus, tem cenário encantador: vista para o mirante Süss Tal, com lindos morros e um cenário de encher os olhos.

A cafeteria fica no caminho de Gramado. Por ali, também tem um complexo com outros estabelecimentos, como loja de roupas direto de fábrica, venda de artesanato e até pousada.

RS 235, KM 15, 688, Linha Araripe. Diariamente, das 9h30 às 18h.

Jardim do Moinho

O local é mais que um restaurante, é uma grande experiência cultural na natureza. O imponente moinho da família Hillebrand é a estrela do empreendimento, que mistura gastronomia, história e vivência ao ar livre.

Logo na entrada, os visitantes conhecem um pouco sobre a história do antigo moinho e vêem de perto objetos utilizados há anos. Em um casarão antigo e com muita natureza, dividida pelas águas do rio Pirajá, o local tem petiscos e pratos típicos alemães, hambúrgueres, tábuas de frios e sobremesas, além de opções de bebidas como chope e cervejas. É um excelente lugar para descansar e relaxar.

Rua José Grings (ERS, 235 - km 11), 5000, Dos Boêmios. Sábados, domingos e feriados das 10h às 18h.

Rancho VSS

Com cardápio de comida caseira e amplo espaço ao ar livre com vista para um lago, o Rancho VSS fica na Linha Imperial e oferece um espaço bonito e aconchegante.



Noite Alemã do Torquês

A especialidade do restaurante é a carne uruguaia, feita no fogo e na brasa, e a sequência de carnes é um dos carros-chefe do local. O Rancho tem várias opções de pratos executivos, hambúrgueres, drinques, cerveja de produção própria e sobremesas.

Rua Antonio Schoeler, 4290, Linha Imperial. Sextas a domingo, a partir das 11h.

Torquês 🍷 🍴 🍷 **JUNTOS**

É um dos lugares que mais cultiva as tradições gastronômicas alemãs. Seja na decoração, na presença da animada bandinha ou nos trajes dos garçons, o restaurante entra no clima da Alemanha e traz uma experiência única para os visitantes.

Semanalmente o local faz uma noite exclusiva alemã, para quem deseja conhecer um pouco sobre a gastronomia e a cultura germânica. Há apresentação de grupo de dança de diferentes localidades, além de *buffet* tradicional alemão e café colonial. Aos sábados, domingos e feria-

dos o restaurante conta com *buffet* livre. No sábado à noite há rodízio de pizza e pratos à la carte.

Rua Duque de Caxias, 116, Centro. Sábados, domingos e feriados, das 11h30 às 14h45. Sábados também a partir das 19h. Para a Noite Alemã, consultar datas no Instagram.

Plátano Grill 🍷 🍴 **JUNTOS**

Localizado na Galeria do Imigrante, serve *buffet* típico alemão. De segunda a sábado e também nos feriados, tem *buffet* a quilo ou livre com receitas caseiras. Nos domingos tem apenas o *buffet* livre.

Av. 15 de Novembro, 1883. Segunda à sexta das 11h30 às 14h45 e nos sábados, domingos e feriados das 11h30 às 15h.

Vovô Augusto 🍷 🍴 🍷 **JUNTOS**

Uma espécie de rancho, o Vovô Augusto tem comida caseira, em estilo campeiro. O restaurante fica em um casarão antigo que lembra a arquitetura germânica, nas co-



Zaandam

res azul, branco e marrom. Há espaço com muita natureza, árvores e sombra.

Durante a semana é servido buffet a quilo, com cardápio diferenciado a cada dia. Entre as opções estão galinhada e bolinho de batata, além de sobremesas variadas. Nos finais de semana, o local funciona como espaço privativo para eventos.

Avenida 3 de Maio, 703 - Juriti. Segunda à sexta, das 11h30 às 13h30.

Unser Haus 🍷 🍴 ❤️

É um dos restaurantes mais típicos da cidade que serve comida colonial alemã. O cardápio é caseiro e os pratos são dispostos em formato de buffet, com salsichas, bolinho de batata, Joelho de porco, spätzel e outras iguarias. O ambiente é colorido, tem decoração germânica que conta a história da família proprietária e inclui objetos antigos, como um fogão e até uma mibilete antiga.

Além do almoço, o restaurante tem jantar com pratos à la carte tradicionais germânicos. Também há sequência de fondue com toques germânicos e variedade de sobremesas e bebidas.

Avenida 15 de Novembro, 809. Sexta, sábado e domingo almoço típico alemão a partir das 11h30; sextas e sábados sequência de fondue e pratos à la carte a partir das 19h.

Zaandam 🍷 ❤️ JUNTOS

Com belo cenário composto por luzes, moinhos, tamancos de madeira e casinhas coloridas, o Zaandam é uma verdadeira cidadezinha holandesa dentro de Nova Petrópolis e é uma experiência única na cidade.

Ao chegar na atração, o visitante recebe um passaporte e pode curtir um amplo espaço com bar, padaria, lago, moinho, espaço kids e também lojinha com produtos coloniais.

O cardápio é extenso e contempla receitas variadas que passam pela culinária brasileira e até holandesa.

Avenida 15 de Novembro, 1057, Centro. Segunda à quinta-feira, das 11h às 22h, nas sextas-feiras das 11h às 24h, nos sábados e feriados das 9h às 24h e nos domingos das 9h às 22h.



Unser Haus

OUTROS EMPREENDIMENTOS

NESTA LISTA SUGERIMOS OUTROS RESTAURANTES, BARES E CAFETERIAS

Arte e Gusto Gelato Artigianale e Caffé

O espaço conta com delícias de confeitaria artesanal, diferentes tipos de cafés e os famosos gelatos italianos.

Rua Martim Avelino Lauer-
mann, 48, Sala 5 - Centro.
Terças, quartas, quintas e
domingos, do meio-dia às
18h e sextas e sábados do
meio-dia às 19h.

Braunbier **JUNTOS**

É uma cervejaria e bar, com
venda de chopes artesanais,
lanches, porções e petiscos,
que valorizam ingredientes,
produtores e fornecedores
locais.

Rua Tiradentes, 8 - Centro.
Segundas, quartas e quintas
das 17h30 às 21h30, sextas
das 17h30 às 22h e sábados
das 14h às 22h.

Café e Cia **JUNTOS**

É uma tradicional cafeteria
e restaurante que serve di-
ferentes tipos de cafés, um
buffet de sopas, pratos à la
carte, lanches, pães euro-
peus com fermentação na-
tural, cucas, bolos, doces e
sucos.

Avenida 15 de Novembro,
1727 - Centro. Diariamente,
das 11h30 às 21h.

Café Colonial

Recanto dos Plátanos

O local serve mais de 70 va-
riedades de produtos, entre
doces e salgados, que con-
tam com acompanhamen-
to de suco integral de uva,
vinhos coloniais, café, leite,
chá e chocolate quente.

Rua Judenberg, 467 - BR-
116. Segunda à sexta, do
meio-dia às 20h e sábados
e domingos das 11h às 20h.

Café Colonial Sabor do Campo

Localizado em um casarão
típico alemão, o Sabor do
Campo oferece um café co-
lonial servido à mesa com
delícias típicas germânicas,
com várias opções de doces e
salgados e ainda sobremesas.

Rua Korbsberg, S/N - Piá.
Sábados, domingos e feria-
dos das 11h30 às 21h.

Casa do Pão de Mel

Oferece pães de mel deco-
rados e autênticos, além de

outros biscoitos diversos e
saborosos.

Rua José Grings, 1700, sala
4 - Linha Imperial. Diaria-
mente, das 8h às 18h.

Cinamor Rolls

Situado em um agradável
espaço junto à Floricultura
Úrsula, oferece produção
artesanal de cinnamon rolls,
pastéis de nata, empadas
salgadas e pães de queijo.

Av 15 de Novembro, 5170 - Piá.
Terças, das 13h às 18h e de
quarta a domingo das 9h às
11h45 e das 13h às 18h.

Emporium Café

Oferece variadas opções de
cafés, gastronomia diver-
sificada, chope artesanal e
venda de produtos coloniais.

Rua dos Ackermann - Vale Ver-
de. Terça à sábado das 7h às 19h
e domingos das 8h30 às 18h.

Forneria da Mata **JUNTOS**

Em um ambiente rústico e
aconchegante integrado à
natureza, prepara pizzas ar-
tesanais assadas em forno à
lenha com ingredientes se-
lecionados.



Bebida típica alemã

Rua Emilio Raimann, 375 - Bairro Piá. Quarta, quinta e domingo das 18h30 às 22h e nas sextas e sábados das 18h30 às 22h30.

Galeto Piccolo Pollo **JUNTOS**

Oferece um rodízio de comida italiana, servido à mesa, que conta com pratos como sopa de capeletti, galeto, massas, queijo à milanesa, tortéi ao molho vermelho e ao molho quatro queijos, polenta brustolada (na chapa), salada mista, maionese e radicci com bacon.

Avenida 15 de novembro, 2929 - Pousada da Neve. Domingo à segunda, das 11h30 às 15h e de terça a sábado, das 18h30 às 23h.

Gastrô Villa

Serve pizzas à la carte nas terças e quartas, rodízio de pizza de quinta a domingo e sequência de fondue de terça a domingo.

Avenida 15 de Novembro, 2186. Terça a domingo, das 18h30 às 22h30.

Hamburgueria

Mister Breno

JUNTOS

Com hambúrgueres artesanais variados, petiscos e muitas opções de drinks, a proposta do local é inspirada em um Rottweiler chamado Breno.

Rua Tiradentes, 125 - Centro. Quinta a sábado, das 18h30 às 22h30.

Hot Pub

Com um espaço em meio à natureza, o pub oferece drinks, petiscos, opções de lanches internacionais à moda brasileira e doces.

Rua Carlos Oderich, 89 - Centro. Quintas, das 19h às 22h; Sextas, das 19h à meia-noite; Sábados, das 16h à meia-noite e domingos, 16h às 22h.

Kaffeehaus

Café Colonial

JUNTOS

No local, o café colonial é servido em sistema de buffet, com 65 variedades, acompanhado de café, leite, cappuccino, mocaccino, chocolate, chás e sucos, além de sobremesas.

Av. 15 de novembro, 5210. Sábados, domingos e feriados, das 11h30 às 18h.

La Birra **JUNTOS**

Está localizada bem pertinho do Centro e tem um cardápio focado em pizzas no estilo uruguaio, hambúrgueres e petiscos, além de um bar com nove torneiras com variados estilos de chope.

Rua Rui Barbosa, 218 - Centro. Terça à quinta, das 17h à meia-noite; Sexta-feira à sábado, das 17h à 1h e domingo, das 16h às 21h.

Le Petit Macarons

Em um espaço bem decorado e charmoso, é possível degustar dos famosos macarons, além de encontrar diversas opções de cafés.

Rua Coronel Alfredo Steglich, 485 - Centro. Segundas e terças, das 13h às 18h30, quarta à sábado das 9h às 18h30 e nos domingos das 10h às 18h30.



Comida alemã é tradicional na cidade

Mr do Galeto **JUNTOS**

Conta com ambiente acolhedor e uma comida caseira típica italiana, com sopa, massas, galeto, polenta, maionese, tortei e sobremesas.

Av. 15 de Novembro, 2706 - Pousada da Neve. Terça a domingo, das 11h às 15h e sextas e sábados, das 18h30 às 22h.

Opas Café Colonial **JUNTOS**

O café é servido na mesa e conta com mais de 45 delícias, com opções de bolos, tortas, pães, cucas, chás e café e chocolate quente.

Rua João Leão, 96, Centro. Sexta das 11h às 18h e sábado, domingo e feriado das 10h às 18h.

Padaria Petrópolis **JUNTOS**

É uma tradicional padaria da cidade, com pães artesanais europeus com fermentação natural de produção própria, confeitaria e lancheria com cucas, lanches salgados, bolos e doces de

produtos da gastronomia alemã e caseira, além de cafés quentes e gelados, sucos e chocolate quente.

Avenida 15 de Novembro, 1610 - Centro. Segunda à sábado, das 7h às 20h e nos domingos das 8h às 20h.

Petrópolis **JUNTOS** Boulangerie

É a matriz da padaria Petrópolis. O estabelecimento conta com uma produção completa de salgados, doces, pães, tortas, biscoitos, cucas, além de um empório com muitas delícias.

Avenida 15 de Novembro, 2605 - Centro. Diariamente, das 7h ao meio-dia e das 13h às 19h.

Quiero Café

Bem localizado no Centro da cidade, ao lado da Galeria Zang Dorf, tem opções doces, salgadas, cafés va-

riados, almoço, janta, happy hour e café da manhã.

Av. 15 de Novembro, 1750, Sala 13 - Centro. Segunda a Sábado, das 8h às 23h e nos domingos, das 9h às 22h.

Beto's

Localizado a uma quadra da Praça das Flores, o restaurante oferece comida bem caseira em um buffet a quilo ou livre.

Rua Padre Amstad, 151 - Centro. Diariamente das 11h às 14h30 e nas sextas e sábados das 18h às 22h.

Bom Mangiare

Oferece uma comida bem caseira, com muitas opções de grelhados e sobremesas, servidos em um buffet a quilo ou livre.

Av.15 de Novembro, 3560 - Bairro Piá. Segunda à sexta, das 11h30 às 13h30 e sábado e domingo, das 11h30 às 14h.



Restaurante Tannenwald

Lindenhof

Oferece comida típica alemã e também pratos da gastronomia mundial, com variedade de sabores e opções, além de promover um Kerbfest nas segundas e sextas.

Av. 15 de Novembro, 4001, sala 201 - Bairro Piá. Diariamente, das 11h30 às 14h30 e nas segundas e sextas Kerbfest, das 20h às 22h30.

Super Piá

Localizado junto ao supermercado, o restaurante tem um espaço amplo e oferece buffet supervisionado por nutricionista, que conta com ampla variedade de saladas e diferentes opções de comidas.

Rua Frederico Michaelsen, 129 - Centro. Segunda a sábado, das 11h às 13h30.

Tannenwald

Fica dentro do Parque Aldeia do Imigrante e é uma opção para quem quer se deliciar com um buffet típico alemão,

com opções como Joelho de Porco, chucrute, batatas salteadas e bolinho de batata. Avenida 15 de Novembro - Centro. Sábados e domingos, das 11h30 às 15h30.

Serrano Gastro Bar

Com várias opções de gastronomia, entre pizzas, xis, lanches, petiscos e também drinks e carta de vinhos, o restaurante ainda oferece buffet livre ao meio dia e serviços à la carte.

Rua Rui Barbosa, 386 - Centro. Terça à sexta, das 11h às 14h; Sextas, das 19h às 23h30; Sábado, das 11h30 às 14h30 e das 19h às 23h30 e Domingos, das 11h30 às 14h30.

Tapiocaria Dona Chica

Oferece tapiocas gourmet que são inspiradas na gastronomia do Nordeste. Também tem pratos à la carte, lanches, sopas, várias opções de doces e sobremesas e também cafés.

Avenida 15 de Novembro, 1783, Sala 14 - Centro. Terça a domingo, das 10h às 22h.

Tarallo's Caffé e Salumeria

Localizado na Rua Coberta, o Tarallo's tem várias opções doces e salgadas e também cafés variados, além de queijos, vinhos, embutidos, temperos, biscoitos, destilados, geleias.

Rua Rui Barbosa, 1276, Sala 09 - Centro. Terça a domingo, das 9h30 às 18h30.

Trovão Lanches

Oferece variedade de lanches e petiscos, entre eles xis, picadão, pastéis, torre de batata frita e também pratos como alaminuta.

Rua Padre Amstad, 163 - Centro. Segunda à quinta das 18h às 23h e sextas a domingo das 17h à meia-noite.

Wazla Burger

É uma hamburgueria artesanal localizada no Centro da cidade e oferece várias opções de hambúrgueres, choripan, porções e bebidas.

Rua Daniel Hillebrand, 125 - Centro. Terça à quinta, das 18h às 22h, sextas e sábados das 18h às 23h e domingos das 18h às 22h.

ONDE SE HOSPEDAR

Pousada L'Esperienza Bioma

Escolher um hotel ou uma pousada é também uma experiência de viagem. Por isso, quem vai a Nova Petrópolis (RS) terá a oportunidade de encontrar hospedagens diferenciadas e com grande conforto e qualidade, especialmente no café da manhã.

A cidade oferece opções diferenciadas de estadia, entre chalés, hotéis e pousadas. Alguns são mais modernos e outros são clássicos que permitem uma viagem no tempo. Ou seja, tem opções para todos os gostos e necessidades!

Confira algumas acomodações que experimentamos pela cidade.



Hotel Petrópolis

Hotel Petrópolis **JUNTOS**

É ideal para quem quer se hospedar no Centro, pertinho da Praça e da Rua Coberta. O local tem 33 acomodações, entre 25 apartamentos e 8 chalés, ideais para curtir uma hospedagem charmosa e pertinho da natureza. Entre eles, destaque para o Liebe (que significa "amor", em alemão), uma acomodação romântica, em estilo enxaimel, que conta com hidromassagem e sacada fechada.

Perto das suítes há muito espaço para curtir a natureza e relaxar. Tem um jardim com árvores, deck com banquinhos, mesinhas e cadeiras. Inclui também piscina, parquinho, sala de jogos e sala de estar.

Além da acomodação, o Petrópolis oferece experiências, como cesta de piquenique, que pode ser adquirida no ato da reserva ou na hospedagem, com 2 horas de antecedência. Também tem café da manhã farto, com opções de doces e salgados, como *waffle*, pães de queijo, bolos de diferentes tipos, *brownie*, *cuca*, *croissant*, risóles de carne, frutas

variadas e frios. De quarta a domingo, a partir das 19h, o hotel oferece um *buffet* de sopas, com três tipos diferenciados.

Rua Coronel Alfredo Steglich, 33, Centro.

Jardins da Colina **JUNTOS**

Situado às margens da Rota Romântica, o hotel está localizado a cinco minutos de carro do centro da cidade e conta com 34 apartamentos inseridos em um jardim cinquentenário. O hotel é um dos melhores da cidade e oferece vista encantadora para morros e áreas verdes.

Os quartos são amplos e recebem até quatro pessoas. Algumas das habitações têm vista para a natureza. O hotel ainda tem piscina térmica, spa, academia, quadra de futebol e área especial para crianças.

Além da estrutura impecável, outro ponto alto da hospedagem é o café da manhã. Reserve bastante tempo para aproveitar a primeira hora do dia, pois o Jardins da Colina monta

um *buffet* que parece um verdadeiro café colonial. Entre as receitas podem aparecer quiches, *cuca* cremosa de uvas, torta de limão, *apfelstrudel*, pizzas e pães caseiros, entre outras.

Rua Felipe Michaelsen, 162 - Vila Olinda

Pousada L'Esperienza Bioma

Na área rural, a pousada oferece hospedagem encantadora e charmosa, com três chalés sofisticados e atraentes, inseridos no meio da mata. As casas são modernas e equipadas com cozinha completa, ar condicionado e lareira.

O empreendimento tem uma proposta única na cidade: promover o contato com a natureza por meio de espaços para relaxar e da vivência com animais.

Os bichinhos estão por diferentes áreas da pousada. Logo na entrada, um casal de gansos dá as boas-vindas. Ao longo do terreno, o cavalo Douglas passeia livre pela propriedade. E tem também o pequeno búfalo Marquinhos, que fica em um cerca-

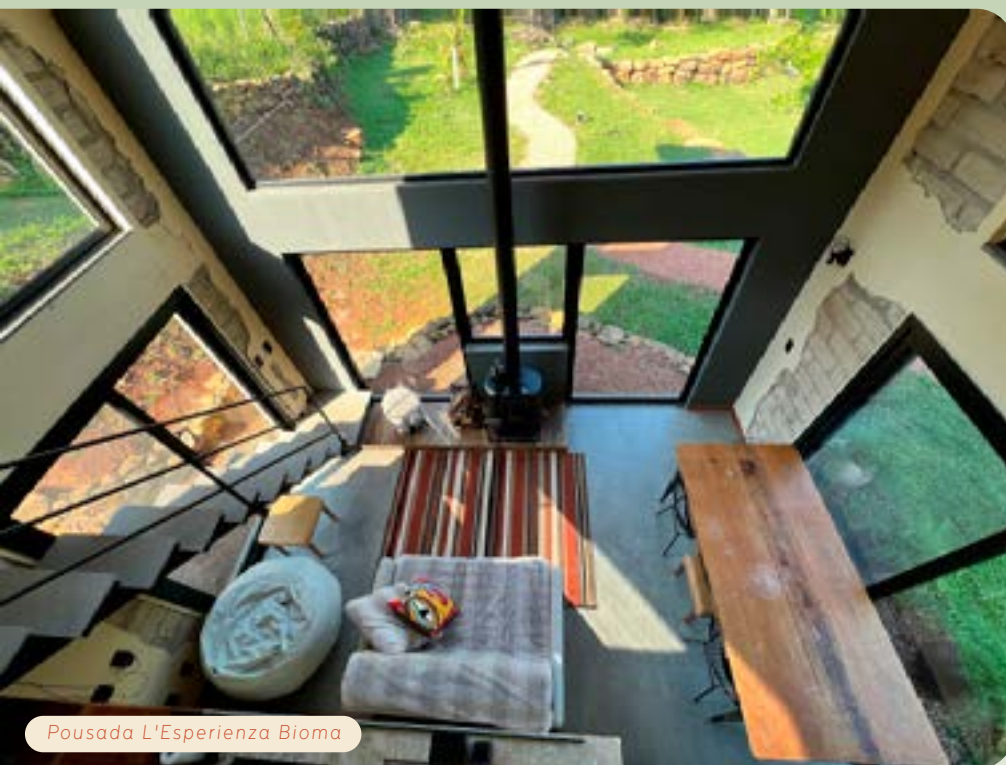

Pousada L'Esperienza Bioma

dinho, mas que passeia sob os cuidados dos proprietários do empreendimento. A hospedagem oferece café da manhã sob agendamento.

Estrada dos Boêmios, 1906 - Nove Colônias.

Pousada da Neve **JUNTOS**

Com estilo que lembra as decorações dos anos 80, década em que foi inaugurado, o Hotel Pousada da Neve encanta pelo cuidado e pela constante atualização. A ambientação é vibrante e colorida, com cores de tonalidades fortes e cativantes, que lembram construções de época.

O hotel conta com 24 quartos, com estilo clássico, além de duas novas suítes, que foram renovadas e estão modernas.

A novidade vem com roupa de cama e banho Trussardi. Uma delas é rosa e tem estilo mais romântico, e a outra é mais despojada, em azul marinho e branco.

Além disso, o hotel tem ótimo espaço externo, com duas piscinas, parquinho, quiosque e lugares para

sentar ao ar livre. Na parte interna, tem bar, sala de leitura e espaço para jogos.

O café da manhã é completo, com opções como bolo de requeijão, de goiaba e de limão e torta de laranja, além de pão de queijo, sanduíches prontos, pastéis e opções de frutas, frios e iogurtes.

Outro diferencial são as receitas próprias, que são servidas pelo chef da cozinha, o Eduardo. Entre eles, um delicioso ovo pochê, que vem acompanhado com pão brioche

tostado, bacon e molho holandaise.

Rua Munique, 523, no bairro Pousada da Neve.

Vila Verde **JUNTOS**

Na estrada que leva a Gramado, a cerca de 6 km do Centro, o hotel Vila Verde fica no topo de um morro. Para chegar até lá é preciso percorrer uma pequena subida. Na chegada, o Vila Verde oferece uma vista de encher os olhos, com muita área verde, árvores e flores.

O deque do hotel garante vista privilegiada para paisagens e montanhas, além de um espaço incrível ao ar livre para descansar, fazer uma leitura, curtir a natureza e também praticar alguma atividade física.

O Vila Verde tem 17 apartamentos, a maioria deles com lareira e com uma sacada que também tem vista para o verde e para as paisagens. Do lado do hotel há um grande e belo Centro de Eventos, com um salão com capacidade aproximada de 220 pessoas, onde é possível fazer celebrações particulares. O café da manhã conta com delícias fresquinhas, como frutas, bolos, cuca, pães de queijo e café direto do fogão a lenha.

RS 235, km 8.



Pousada da Neve

OUTROS EMPREENDIMENTOS

NESTA LISTA SUGERIMOS OUTROS HOTÉIS E Pousadas DA CIDADE

Hospedaria Bom Pastor

Junto à Escola Bom Pastor, a hospedaria está aberta para viajantes, casais, famílias, turistas, grupos e excursões durante o ano todo. O local oferece um saboroso café semicolonial, com inúmeros produtos de fabricação própria, estacionamento, espaços com acessibilidade, além de salas e auditórios para realização de eventos.

RS 235, Km 14 - Linha Brasil

Hotel Alles Berg

Situado no Centro, ao lado da Galeria Imigrante, o hotel tem estrutura completa, com mezanino, sala de jogos, espaço kids, academia, piscina térmica, restaurante, bar, lounge, café da manhã, espaços com acessibilidade, além de 69 apartamentos aconchegantes e modernos.

Rua Coronel. Alfredo Steglich, 481 - Centro

Hotel Pousada dos Plátanos

JUNTOS
COOPERATIVA DE TURISMO

O local conta com a recepção da Família Schumann, que recebe os hóspedes em trajes típicos alemães, café

da manhã com receitas de família e decoração inspirada nos vilarejos germânicos.

Localizado em meio à natureza, tem estrutura com sala com lareira, área com pomar de frutas, jardins e piscina externa.

Rua das Lobélias, 285.



Hotel Vila Verde

Kantinho da Serra

É uma pousada familiar com quartos para até quatro pessoas. Inclui café da manhã em estilo colonial com produtos orgânicos, todos produzidos no local. Os quartos possuem banheiro privativo, ar-condicionado, wi-fi e amenidades de banho.

Rua José Grings, 2686, RS

235 KM 9,5 - Linha Imperial

Nova Pousada Mikas

Com características germânicas, típicas da região, a pousada oferece estadia com aconchego e muito contato com a natureza. A estrutura conta com piscina, um pequeno jardim e um delicioso café da manhã.

Rua Schwarzwald, 100 - Centro

Park Haus Pousada

Localizada no Centro, a 300m da Aldeia do Imigrante, oferece uma hospedagem tranquila, confortável e tradicional. Está bem localizada, tem estacionamento privativo e café da manhã incluso.

Rua Schwarzwald, 46 - Centro

Pousada Baronesa

É uma acomodação familiar e com muito espaço em meio à natureza. A pousada conta com oito quartos, todos com wi-fi, frigobar, ar condicionado, chuveiro aquecimento a gás e café da manhã incluso.

Rua Felipe Michaelsen, 175 - Vila Olinda



Spa do Hotel Jardins da Colina

Pousada Bina's Haus **JUNTOS**

O local alia hospedagem, cafeteria e um atelier com artesanatos, além de um amplo espaço ao ar livre, jardim, deck com cadeiras e mesas e redes para descanso. A pousada conta com nove apartamentos com instalações confortáveis, arquitetura inovadora, paisagismo cuidadoso e vista para a natureza.

Rua José Grings, 4092, RS
235 Km 10 - Linha Imperial

Pousada Brombatti

Com 20 apartamentos modernos, a pousada une conforto e acessibilidade, com quartos para pessoas portadoras de necessidades especiais. A estrutura conta com spa, piscinas, academia, espaço kids, sala de jogos, área de lazer e área de descanso. O café da manhã, é farto e colonial.

Av Bohmen, 156 - Pousada da Neve

Pousada Charme e Estilo

Tem estrutura em containers e conta com quatro apartamentos, equipados com ar condicionado, TV e frigobar. O café da manhã é diferenciado: é servido em um cesto, no quarto dos hóspedes, e conta com várias delícias coloniais.

Rua Leipzig, 78 - Pousada da Neve

Pousada da Chácara

Localizada em uma área verde repleta de árvores frutíferas e exóticas, a aproximadamente cinco minutos do Centro, a pousada tem cabanas, suítes e apartamentos. A estrutura, além de um primoroso jardim, também conta com piscina, galpão com churrasqueira, playground, lago com peixes e piquenique para os hóspedes.

Rua da Cascata, 318 - Piá

Pousada Félix

Com atendimento familiar, oferece hospedagem e

também restaurante, com buffet livre de comida caseira de segunda a sábado. Localizada a 3km do Centro, a pousada dispõe de apartamentos com TV, frigobar, ar condicionado, wi-fi e estacionamento com portão eletrônico.

Av. 15 de Novembro, 4490 - Piá

Pousada Heritage Colonial

É uma hospedagem com mata nativa, trilhas para a cachoeira e jardim com flores e bancos, além de espaço ao ar livre com churrasqueira. Os quartos tem TV, ar-condicionado e área de estar, além de café da manhã incluso.

Rua Vicente Prieto, 685 - Linha Imperial

Pousada Janela do Vale

Localizada perto do famoso Mirante da Parada da Torre, na estrada que vai a Gramado, a hospedagem tem linda vista para morros e paisa-

gens e oferece uma acomodação moderna, inovadora e muito aconchegante. A área externa conta com lago, área verde, cancha com bocha, campo de futebol, deck panorâmico, churrasqueira e muitos animais.

RS 235, KM 15, 724 - Linha Araripe

[Pousada Oma Helga](#)

É uma opção para quem busca tranquilidade e deseja se hospedar em meio à natureza. O local conta com quatro apartamentos equipados e confortáveis, além de uma estrutura com piscina, mini golfe e quiosque com churrasqueira.

Rua dos Ackermann, 973 - Vale Verde

[Pousada Pinhal Alto](#)

Situada na colônia alemã, a pousada conta com três chalés com vista para a natureza. Na área externa, tem piscina com aquecimento solar, quiosque com churrasqueira e casinha no meio do lago para meditação e massagem. Também tem bicicletas à disposição dos hóspedes.

Rua Vicente Prietto, 8851 - Pinhal Alto

[Pousada Serrana](#)

Localizada no Centro, próxima aos principais pontos turísticos, a pousada tem

estrutura com sala de estar, bar, sala de jogos, jardim, ampla área externa e até animais. Os hóspedes ainda podem desfrutar de um farto café da manhã com vista para o jardim.

Rua Cel. Alfredo Steglich, 388 - Centro

[Pousada Tio Mica](#)

Em um ambiente tranquilo, rodeado pela natureza e com um atendimento familiar, a pousada oferece acomodações aconchegantes e amplas. O café da manhã, incluso na diária, conta com uma variedade de produtos coloniais da região, além de uma vista privilegiada para o vale.

RS 235, Km 10 - Linha Imperial

[Pousada Vila do Arquiteto](#)

É uma charmosa hospedagem com decoração colorida e com elementos da natureza, com combinação de mobiliários, objetos antigos e contemporâneos, arte e artesanato. A pousada é administrada por um arquiteto e uma paisagista-decoradora, responsáveis por uma hospedagem inovadora, aconchegante e diferenciada.

Rua Judenberg, 486 - Recanto do Sossego

[Pousada Vila Rica](#)

É uma hospedagem familiar,

com uma bela e ampla área externa com deck, rede e cadeiras, farto café da manhã incluso e estacionamento próprio. Com 56 leitos, em 22 acomodações, a pousada oferece hospedagem tranquila, confortável e charmosa.

Avenida 15 de Novembro, 2470 - Pousada da Neve

[Villa Flor Ecoresort](#)

Inserido em um parque de 10 hectares de mata nativa, traz uma imersão da natureza aliada com uma hospedagem moderna e inovadora. Por ali, é possível fazer trilhas ecológicas, passear de bicicleta e usufruir de toda a estrutura, que conta com piscina, restaurante, jardim, mesa de sinuca e de carreado, pequena boutique de souvenirs e um amplo deck com mesas e cadeiras.

Rua dos Pinheiros, 90 - Bairro Piá

[Rothenburg Hotel](#)

Com arquitetura germânica, o hotel conta com 66 acomodações, dois centros de eventos, bar, sala de TV, sala de jogos, restaurante e café da manhã incluso. Os hóspedes podem usufruir de uma infraestrutura completa e decoração típica alemã, com muito conforto e modernidade.

Av. 15 de Novembro, 3955 - Bairro Piá

ROTEIROS

EM NOVA PETRÓPOLIS

Por estradas estreitas com vista para morros e vales, você conhece uma Nova Petrópolis diferente. Casinhas em estilo enxaimel, jardins floridos, cervejarias e gastronomia marcante fazem parte das diferentes experiências da cidade.

Por este belo território da serra gaúcha, localizado a poucos minutos de importantes cidades como Gramado, Canela e Caxias do Sul, estão diferentes roteiros turísticos, que podem ser feitos de carro, moto, bicicleta ou com agências especia-

lizadas. A descoberta de diferentes paisagens e empreendimentos é uma surpresa em cada quilômetro. Para você organizar seu passeio, escolhemos neste guia três possibilidades: Roteiro do Cooperativismo, roteiro pelo Morro Malakoff e roteiro Alemães do Sul.

Temos certeza que você encontrará experiências únicas e memoráveis no seu passeio por Nova Petrópolis!

Aproveite!

Ninho das Águias

ROTEIRO DO COOPERATIVISMO

Em um caminho ainda pouco descoberto pelos turistas, o Roteiro do Cooperativismo é uma surpresa para quem gosta de cenários belos e muita história.

Localizado na Linha Imperial, a cerca de 20 minutos do centro da cidade, o Roteiro do Cooperativismo, marca toda a trajetória do cooperativismo de crédito na América Latina, que foi iniciada pelo padre suíço Theodor Amstad.

A rota é lindíssima e inclui casas históricas de origem germânica, igrejinhas e até um restaurante com vista para um lago. O passeio inicia na Praça Theodor Amstad, na Linha Imperial, e vai passando pelos principais elementos que marcam o cooperativismo na cidade.

Ao todo são 20 marcos cooperativos históricos preservados, que são mostrados em um passeio repleto de histórias e belas paisagens. Além de conhecer pontos da história da região, você conhece um pouco sobre as ações do padre Amstad que, em 1902, fundou a primeira cooperativa de crédito do Brasil, a Caixa Rural de Nova Petrópolis, que hoje é a Sicredi Pioneira.

Reserve pelo menos um turno para conhecer este roteiro e descobrir raridades no Jardim da Serra Gaúcha.





Memorial Amstad



Memorial Amstad



Igreja São Lourenço Mártin



Memorial Amstad

O roteiro pode ser feito de duas maneiras: uma imersão completa, com duração de 5 horas e que inclui almoço e palestra sobre cooperativismo, e também o roteiro focado no Sítio Histórico da Linha Imperial na Linha Imperial, também chamado de Berço do Cooperativismo, que é mais breve e passa pelos principais pontos turísticos.

Para fazer o roteiro com acompanhamento de condutor, é necessário o agendamento diretamente com a Casa Cooperativa, já para a imersão de 5 horas (completo), é necessário um mínimo de 10 pessoas, que pode ser feito no site da [Casa Cooperativa](#).

Praça Padre Theodor Amstad

Fica no coração da Linha Imperial e é cercada por lindas paisagens. Repleta de árvores e flores coloridas, é nesta praça que se encontram alguns pontos históricos do cooperativismo.

Tem um monumento em homenagem ao padre, com uma lápide que cita as principais cooperativas de créditos do Brasil. Em meio às flores e cores da praça - que é muito bem cuidada e organizada - também tem o monumento que celebra a irmandade entre as nações cooperativas, simbolizado por duas mãos que se unem.

Na frente da praça, está a Igreja São Lourenço Mártir, uma paróquia bem conservada, com cores clássicas e claras. Finalizada em 1959,

a igreja católica recebe visitantes e religiosos o ano todo e abriga vitrais, pinturas, o monumento e o mausoléu do Padre Theodor Amstad.

Casa Paroquial

Ao lado da igreja, está a Casa Paroquial, uma linda construção típica alemã muito bem conservada. Com um imenso pátio florido e com árvores, que compõem um belíssimo visual, a Casa Paroquial é um patrimônio histórico e cultural preservado desde a sua criação, em 1905.

Memorial Amstad

Inaugurado em maio de 2023, o Memorial Amstad é uma experiência interativa e moderna, que conta toda a história da imigração alemã, do cooperativismo e da cidade de Nova Petrópolis. É a principal atração dentro do roteiro e apresenta uma linda viagem no tempo.

O Memorial fica no prédio da antiga Caixa Rural e é inovador e cheio de descobertas para quem faz a visita. A visita é toda interativa e inclui painéis nos quais conhecemos mais sobre a história da região e do cooperativismo. [Ver a página 8.](#)

Pinheiro Multissecular

O pinheiro multissecular é o símbolo do cooperativismo e é considerado um dos maiores do mundo. Ele está localizado a alguns minutos de carro do Memorial Amstad. [Ver a página 8.](#)



ROTEIRO DO MORRO

É um dos pontos mais emblemáticos de Nova Petrópolis. Um roteiro na região é a chance de ficar em contato com a natureza e com cenários únicos do interior da cidade.

MALAKOFF

A rota nas proximidades do morro tem três opções de passeios, com distâncias diferentes: de 21, 13 e 7 quilômetros.

O roteiro inicia na RS 235, na localidade de Linha Brasil, e é autoguiado, com sinalização dos caminhos em todo o trajeto. Além de paisagens, a rota também é cercada por empreendimentos que recebem visitantes e muitos lugares para conhecer.

O início do trajeto conta com dois prédios históricos, a Igreja de Pedra e o Armazém Wazlawik, que até hoje funcionam como ponto de apoio para a comunidade e para os turistas.

Alguns atrativos que já foram citados neste guia também ficam na mesma localidade e podem ser visitados durante o trajeto, como é o caso do Esculturas Parque Pedras do Silêncio, Casa Fridolina, Casa Malakoff e Armazém Wazlawik. Para mais informações sobre gerais sobre o roteiro, [leia aqui](#).



Helena Iguarias



Aroeira Mansa



Mukli Alfajores



Trilhas

Artheria Casa de Pedra

É um casarão que vende artes em madeira, móveis artesanais e objetos de decoração de interiores. São vários tipos de arte e muitos objetos únicos e personalizados, desde itens decorativos até utensílios de cozinha. Entre os itens, podem ser encontrados abajures, aparadores, garrafas, baleiros, vasos, flores, esculturas e molduras.

Rua Emílio Dinnebier Filho, 591 - Linha Brasil. Diariamente, das 9h às 18h

Casa Aroeira Mansa

Com uma proposta de gerar conexão com a natureza e também promover experiências, unindo o analógico e o tecnológico, a Casa Aroeira Mansa está em fase de produção e irá abrir as portas em janeiro de 2024. Ali, além da hospedagem perto da natureza, das árvores e dos morros, também será possível unir gastronomia, lazer e turismo e também vivenciar experiências de conexão com elementos naturais.

Para mais informações, entre em contato pelo telefone (54) 9 9972-1929.

Rua Antônio Grasse, 2429 - Linha Brasil Fundos

Mukli Alfajores **JUNTOS**

É uma paradinha obrigatória para quem deseja adoçar a viagem e experimentar diferentes tipos de chocolates, doces de leite, alfajores e outras delícias. Com doces com sabor típico uruguaio, mesclado com receitas da Serra Gaúcha, o

local também tem uma cafeteria, com vários tipos de cafés e chocolates quentes.

Estrada RS 235, Km 14, 3003 - Linha Brasil. Segunda à sexta, das 8h às 18h e sábados e domingos, das 10h às 18h.

Sambalina Sementes

É um empreendimento familiar que se dedica ao cultivo e produção de sementes orgânicas nativas e exóticas. O local tem uma estufa completa, com mudas de várias espécies, além de um ambiente cercado por muita natureza. Quem quiser adquirir algumas mudas, plantas, sementes ou somente conhecer o espaço pode dar uma passadinha no local.

Linha Gonçalves Dias. Segunda à sábado, das 8h às 19h e aos domingos das 8h às 11h30

Helena Iguarias **JUNTOS**

Atualmente, o empreendimento oferece produção artesanal por encomenda, como bolachas, quiches, bolos, brownies, além de opções veganas, sem glúten e sem lactose. Mas o empreendimento chega com novidades.

Em breve, abrirá em uma casa centenária, com novas experiências para os visitantes e venda de produtos também à pronta entrega. Por isso, quem vai fazer o roteiro pode dar uma passadinha para conferir as novidades e delícias do local.

RS 235 Km 15 - Linha Brasil



C I R C U I T O

MALAKOFF

Uma novidade está sendo preparada para oferecer mais um roteiro pelas belezas, delícias e paisagens do interior de Nova Petrópolis.

Uma rota pensada para quem deseja explorar a natureza e contar com muitos empreendimentos. O percurso está sendo estruturado pelo **Sebrae/RS** e **Sicredi Pioneira**. Confira quem fará parte do roteiro:

Salão Dinnebier
 Hospedagem Caon
[Esculturas Parque Pedras do Silêncio](#)
 Família Boone
[Casa Malakoff](#)
 Banca da Honestidade
[Aroeira Mansa](#)
[Helena Iguarias Artesanais](#)
[Sossego das Montanhas](#)
[Kunz Haus](#)
 Malakoff Empreendimentos
[Treehouse Malakoff](#)
 Vale do Silêncio
[Le Fort Malakoff](#)
 Monte Malakoff Empreendimentos
 Claudio Martins e Sandra Zanatta
 Renato Braga
 Ramiro e Fernanda (escaladores)



Moinho Hillebrand

R O T E I R O

*É um passeio
que permite
uma viagem
no tempo e na
história de Nova
Petrópolis*

ALEMÃES DO SUL

O [roteiro](#) proporciona o contato com o meio rural e reconta, por meio de propriedades e empreendimentos, as histórias e os desafios enfrentados pelos imigrantes que vieram do Reino da Boêmia, no norte da República Tcheca.

O roteiro completo tem duração de 2h30, cinco empreendimentos e trajeto total de 8 km. É possível fazer somente algumas partes do trajeto.

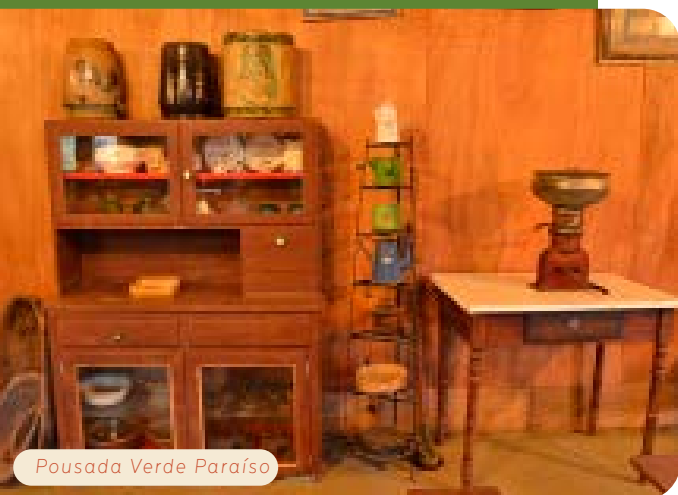

Pousada Verde Paraíso

Museu de Família Alberto Hillebrand

É o primeiro ponto de visita-ção. Coordenado por Adélia e Ovídio, filhos de Alberto Hillebrand, o local lembra a trajetória da família. O casal apresenta um rico e completo acervo de objetos, móveis, documentos e utensílios históricos, da época em que os primeiros descendentes chegaram da Boêmia. Além disso, também tem muitas fotos, livros, revistas, jornais e cartazes da época, com informações, curiosidades e descobertas.

RS 235, KM 11 - Linha Imperial



Moinho Hillebrand

Moinho e Serraria Hillebrand

A poucos metros do museu, o roteiro segue no Moinho Hillebrand, um importante patrimônio histórico da região, que hoje é conduzido por Cláudio e Marina Hillebrand. Construído em 1878, o local oferece visita guiada, onde o visitante pode fazer uma imersão na rotina de época, entender como o Moinho funcionava e descobrir mais sobre a história, os segredos e as tradições. É uma verdadeira viagem ao passado. Por ali também tem o Biergarten e uma boutique com várias opções de lembrancinhas. .

RS 235, KM 11 - Linha Imperial. Quintas a domingo, das 10h às 18h.



Armazém Rosa Mosqueta

localizado em Nove Colônias e onde antigamente funcionava um armazém onde eram celebrados casamentos, bailes e festas.

Pousada Verde Paraíso

É uma propriedade familiar com vários atrativos diferenciados. Em um ambiente típico alemão e cercado de muita natureza, a Pousada Verde Paraíso possui um mini-museu familiar com objetos, roupas, cartas em alemão e fotos que contam parte da saga da imigração alemã. Além disso, por ali também tem venda de artesanato, souvenirs e produtos coloniais, além de um delicioso café colonial. Tudo isso sem contar a hospedagem, cheia de natureza em volta, com açudes, arroios e mata nativa.

Estrada de Nove Colônias, RS 235

Armazém Rosa Mosqueta

A última parada do roteiro é no Armazém Rosa Mosqueta, uma loja que vende vários produtos e cosméticos, como creme, essência, chá, spray e óleos. Com um ambiente tipicamente europeu, o local comercializa produtos feitos a partir da extração das essências da Rosa Mosqueta, que é conhecida como símbolo dos boêmios.

RS 235, Km 9, s/n - Linha Imperial. Diariamente, das 8h30 às 12h e das 13h às 17h30.



Pousada Verde Paraíso

Casa de Pedra

O roteiro também passa pela Casa de Pedra, que é um conjunto arquitetônico

EVENTOS

O ANO INTEIRO

Um calendário de eventos completo faz parte da rotina da cidade. Por isso, aproveite para participar da programação especial deste animado destino da serra gaúcha.





J A N E I R O

Verão no Jardim da Serra Gaúcha

De janeiro a março, Nova Petrópolis é destino de aventureiros e apaixonados pela natureza. O Verão no Jardim da Serra Gaúcha envolve caminhadas, cicloturismo, shows, encontros de motos, carros antigos, jeeps, taekwondo e competições esportivas. Além disso, o evento que abre o Calendário Oficial do Município conta com shows, programações culturais, eventos com cervejarias e muita música. Dentro da programação ocorre ainda a celebração do Aniversário de Nova Petrópolis e da Biblioteca Pública Municipal Prof^a Elsa Hofstätter da Silva. O Gibi sem Dono, Carnaval e Exposição de Orquídeas e muitas outras atrações também fazem parte da lista de [Informações aqui](#).



M A R Ç O

Magia da Páscoa

Toda a tradição, religiosidade e magia se reúnem neste doce e encantador evento. A Praça das Flores se transforma em uma Aldeia de Páscoa, onde o que não faltam são coelhos, ovos de chocolate e diversão. Geralmente ocorre entre março e abril. [Informações aqui](#).



M A I O

Tricofest

Evento que revela a importância do setor de malharias, fomentando consumo, lazer, gastronomia e cultura. Realizado no Centro de Eventos de Nova Petrópolis, a Tricofest oferece uma extensa feira de malhas e acessórios de moda, com opções de peças femininas, masculinas e infantis, quiosques de alimentação, shows acústicos, atrações culturais e amplo estacionamento, garantindo conforto e entretenimento ao público visitante. Geralmente ocorre entre maio e junho. [Informações aqui](#).



J U N H O

Festival Sabores da Colônia

O festival celebra o lado colonial da cidade. Há venda de pães e cucas assados na hora, espaços de cervejarias e gastronomia e, claro, o protagonismo das agroindústrias, que comercializam deliciosos produtos coloniais. Dentre as opções estão bolachas, sucos, mel, queijos, ovos, embutidos e muito mais. Estão inclusos na programação apresentações culturais e jogos coloniais, como disputas do chopp em metro, debulho de milho e muitos outros. Os mascotes Otto e Anna estão presentes no evento. Ocorre geralmente entre os meses de junho e julho. [Informações aqui](#)



JULHO

Festival Internacional de Folclore

A cultura dos povos se une em Nova Petrópolis durante o evento. O Palco da Diversidade recebe grupos de diversas partes do mundo para compartilhar as tradições e costumes. Oficinas, apresentações artísticas e noites culturais, feira de artesanato, espetáculos e outras atividades integram a programação do festival. Ocorre geralmente entre os meses de julho e agosto. [Informações aqui.](#)



SETEMBRO

Festival da Primavera

A Rua Coberta se transforma em uma grandiosa feira de jardinagem e paisagismo, mostrando porque Nova Petrópolis é conhecida como Jardim da Serra Gaúcha. Venda e exposição de paisagismo, atividades com abelhas sem ferrão, apresentações musicais, teatro, oficina com flores e caminhada dão boas-vindas à estação mais florida do ano em um cenário encantador, a Praça das Flores. [Informações aqui.](#)



OUTUBRO

Nova Oktoberfest

Bandas de diversos gêneros, com destaque para o estilo germânico, além de cervejarias artesanais, espaço gastronômico e diversas outras atividades fazem parte da lista de atrações do evento que evidencia a cultura germânica presente em Nova Petrópolis. [Informações aqui.](#)



OUTUBRO A JANEIRO

Magia do Natal

O evento é uma homenagem ao período natalino. Luzes iluminam residências, praças, jardins e pontos comerciais, enchendo de alegria os corações de crianças, jovens e adultos. No período, o charme natural da região se alia ao colorido das luzes natalinas e aos elementos lúdicos da ornamentação, encantando a todos que visitam a cidade. Há programação especial e temática na cidade. Evento geralmente ocorre entre outubro e janeiro. [Informações aqui.](#)



NOVA
PETRÓPOLIS
A terra mais
gemênica da Serra Gaúcha



#juntospeloturismo